amycos

Me pregunto ¿qué es...?

Colección de Fichas Informativas "Me pregunto qué es". • Ficha nº2 Los Objetivos de Desarrollo del Milenio.

¿Qué son los

Objetivos de Desarrollo del Milenio?

Los Objetivos de Desarrollo del Milenio (ODM), son ocho aspiraciones que ha establecido la comunidad internacional para erradicar la pobreza y potenciar el desarrollo humano en el mundo, y que tienen que cumplirse para el año 2015. Hablamos de *aspiraciones* ya que son propósitos no vinculantes; es decir, su cumplimiento depende de la buena voluntad de los gobiernos, las ONG y todos los actores que tienen un papel que jugar en este campo.

OBJETIVOS DE DESARROLLO DEL MILENIO	
1	Erradicar la pobreza extrema y el hambre
2	Lograr la matriculación primaria universal
3	Promover la igualdad de género y potenciar a la mujer
4	Reducir la mortalidad infantil
5	Mejorar la salud materna
6	Luchar contra el SIDA, el paludismo y otras enfermedades
7	Asegurar la sostenibilidad del medio ambiente
8	Fomentar una asociación mundial en pro del desarrollo

Fueron acordados en las cumbres internacionales que se celebraron en la década de los noventa del siglo pasado. Se les conoce como Objetivos del Milenio porque se sistematizaron en la Cumbre del Milenio, una reunión de Jefes de Estado y de Gobierno que convocó la Organización de las Naciones Unidas (ONU) en septiembre de 2000, para hacer balance sobre el estado del mundo a las puertas del tercer milenio.

Los 8 ODM se subdividen en 18 objetivos intermedios (llamados también metas), y 48 indicadores que tienen como finalidad medir su avance. La supervisión de estos objetivos, metas e indicadores, se realiza en dos niveles, el macro (para todo el mundo) y el micro (país por país):

– Nivel macro. El Secretario General de la ONU elabora un informe cada año y otro más detallado cada lustro, donde muestra la evolución de los ODM en el mundo. El último data de julio de 2002.

– Nivel micro. Cada país realiza un diagnóstico donde señala qué objetivos se están consiguiendo, en cuáles se demanda ayuda, y cuál es la mejor manera de solucionar los obstáculos que se presentan. En 2002, se publicaron 16 informes nacionales y se espera contar con un informe nacional para casi todos los países del Sur, antes de que finalice el 2004.

Si evaluamos los ODM podemos afirmar, en términos globales, que durante la década de 1990, algunos países experimentaron avances. Sin embargo, si desagregamos la información, encontramos que los progresos hechos por los más pobres, ubicados sobre todo en África Subsahariana y Asia Central, son escasos y que incluso, en algunos casos, se ha retrocedido. Además, hay evidencia que tiende a demostrar que cuando se avanza en alguno de los ODM dentro de un país, los sectores que primero se benefician no son los paupérrimos, sino los que gozan de mejores condiciones relativas.

En resumen, el mundo avanza de manera desigual y retardada y, dentro de los países, los marginados siguen sin poder salir de la pobreza. Es probable -de seguir las tendencias actuales- que ninguno de los ODM se cumpla para el 2015.

Número de países según su cumplimiento de los ODM
(para los países de los que se dispone información)

	TOTAL DE PAÍSES	ÁFRICA SUBSAHARIANA
En camino de alcanzar menos de la mitad	33	23
En camino de alcanzar de la mitad a las tres cuartas partes	31	8
En camino de alcanzar las tres cuartas partes o más	55	2

Fuente: PNUD (2002), pág. 18. Elaboración propia.

Muchas barreras impiden alcanzar los ODM. Mencionamos las más importantes: gasto público insuficiente, acceso vetado a los mercados del Norte, y declive de la cooperación internacional.

En esta ficha, repasamos los ODM explicando sus características sustanciales y valorando su cumplimiento. Hemos seleccionado las metas e indicadores más representativos de cada ODM. Resaltamos también, la situación de África Subsahariana, una de las regiones más pobres del planeta que demanda con urgencia el cumplimiento de estos objetivos.

1 EVALUACIÓN DEL PRIMER OBJETIVO
Erradicar la pobreza extrema y el hambre

ACORDADO EN:	METAS:
Cumbre Mundial de Desarrollo Social. (Copenhague, 1995)	A. Reducir a la mitad el porcentaje de población que vive con menos de un dólar diario. (1990, año de referencia) B. Reducir a la mitad el porcentaje de personas que padecen hambre. (1990, año de referencia)

Meta A. Para alcanzar esta meta, es necesario -como primer paso- que los países del Sur tengan un crecimiento sostenido anual de al menos un 3,7% de su renta per cápita. En el decenio de 1990, sólo 24 países lo consiguieron y 130 países no (el 40% de la población global).

El porcentaje de personas que viven con menos de un dólar al día se redujo en la década de 1990 del 29% al 23%, pero debido al crecimiento de la población mundial, el número absoluto se mantiene constante (ronda los 1.200 millones de personas).

Los países de Asia Oriental y el Pacífico son los que mejores resultados están obteniendo. El caso de África Subsahariana es alarmante: la tasa de pobreza se mantuvo, pero el número de pobres aumentó de 220 a 300 millones. También preocupa la situación de Europa y de Asia Central, así mismo la de Asia del Sur. Si esta tendencia persiste, esta meta no se alcanzará en 2015.

PORCENTAJE DE POBLACIÓN QUE SUBSISTE CON MENOS DE UN DOLAR AL DÍA	1990	1999	META 2015
África del Norte y Oriente Medio	2	2	1
África Subsahariana	48	47	24
América Latina y el Caribe	17	15	9
Asia Oriental y el Pacífico	28	14	14
Asia del Sur	44	37	22
Europa y Asia Central	2	4	1

Fuente: Naciones Unidas (2002). Elaboración propia.

Meta B. La Organización de las Naciones Unidas para la Alimentación y la Agricultura (FAO), informa que entre los años 1997 y 1999, 815 millones de seres humanos estaban desnutridos. Durante los noventa, el número de personas que padecen hambre se redujo sólo en 6 millones cada año. A este ritmo, se tardará más de 130 años en erradicar el hambre del planeta (PNUD, 2002, pág. 21).

En África Subsahariana, de 44 países estudiados, 19 están muy atrasados o han retrocedido en la consecución de esta meta. De otros 9 países no hay datos; se teme que sean los que peores resultados estén obteniendo.

PROPORCIÓN DE POBLACIÓN BAJO EL NIVEL MÍNIMO DE CONSUMO DE ENERGÍA DIETÉTICA	1990-2	1997-9	META 2015
África del Norte	4	4	2
África Subsahariana	35	34	17
América Latina y el Caribe	13	11	6
Asia Oriental	16	10	8
Asia Central y del Sur	25	23	12
Asia Sudoriental	17	13	8
Asia Occidental	6	7	3

Fuente: Naciones Unidas (2002). Elaboración propia.

En todas las regiones del mundo, con excepción de Asia Oriental y Sudoriental, la proporción de población bajo el nivel mínimo de consumo de energía dietética no ha descendido. Por consiguiente, es probable que esta meta tampoco se logre en el plazo establecido.

2 EVALUACIÓN DEL SEGUNDO OBJETIVO
Lograr la matriculación primaria universal

ACORDADO Y REAFIRMADO EN:	METAS:
Conferencia Mundial de Educación para Todos. (Jomtien, 1990) Cumbre Mundial de Desarrollo Social. (Copenhague, 1995) Cumbre Mundial sobre la Mujer. (Beijing, 1995)	Lograr que todos los niños y niñas del mundo terminen la enseñanza primaria.

La tasa neta de matriculación[1] en el mundo se ha incrementado del 80% en 1990, al 84% en 1998. En este último año, de los 680 millones de niños en edad de asistir a la escuela primaria, 113 millones no lo hacían. En África Subsahariana, de 70 millones sólo asistían 46 millones.

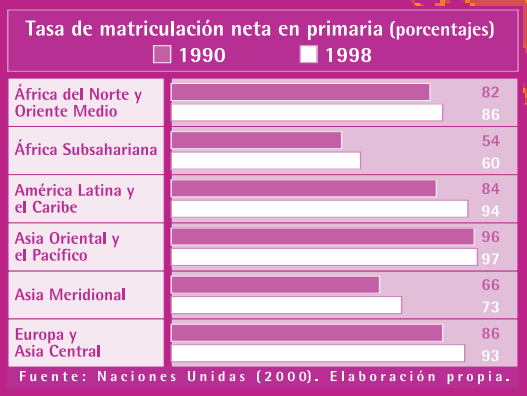

Fuente: Naciones Unidas (2000). Elaboración propia.

Los datos agregados muestran que todas las regiones del mundo han avanzado en este objetivo. Sin embargo, si observamos el comportamiento país por país, encontramos que no hay infor-

[1] Tasa neta de matriculación: número de estudiantes matriculados en un nivel de enseñanza, que pose- en la edad para dicho nivel, como porcentaje del total de la población en edad escolar oficial para ese nivel.

mación para 93 naciones que reúnen el 39% de la población mundial. Otras 116 tampoco ofrecen datos para conocer si sus niños llegan a los últimos años de la primaria. Algunos estudios advierten de que en 2015, unos 100 millones de niños no estarán escolarizados.

Cumplimiento del ODM nº 2 (matriculación primaria universal)	Nº PAÍSES	% POBLACIÓN MUNDIAL
Conseguido o siguen la pauta	51	40%
Muy atrasados o en retroceso	24	6%
Sin datos	93	39%

Fuente: PNUD (2002), pág. 24

En África Subsahariana, 14 países están muy atrasados o han retrocedido en la consecución de esta meta. No hay datos de 23 países. Entre 2000 y 2015, esta región tendrá que hacer frente a un aumento de 34 millones en su población escolar.

3 EVALUACIÓN DEL TERCER OBJETIVO
Promover la igualdad de género y potenciar a la mujer

ACORDADO Y REAFIRMADO EN:	METAS:
Conferencia Internacional sobre Población y Desarrollo. (Cairo, 1994) Cumbre Mundial de Desarrollo Social. (Copenhague, 1995) Cumbre Mundial sobre la Mujer. (Beijing, 1995)	Eliminar la disparidad entre géneros en la enseñanza primaria y secundaria, preferiblemente para el año 2005, y en todos los niveles de la enseñanza para el año 2015.

Las mujeres tienen más dificultades para acceder a la educación. De los 113 millones de niños en el mundo que deberían asistir a clase y no lo hacen, el 60% son niñas.

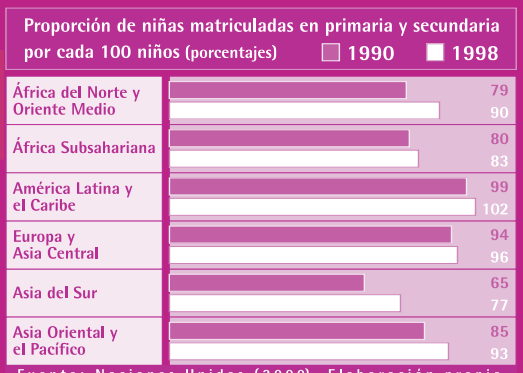

Fuente: Naciones Unidas (2000). Elaboración propia.

Desde 1990, la tasa de matriculación de las niñas viene aumentando más deprisa que la de los niños. En América Latina y el Caribe la proporción de niñas matriculadas supera a la de los varones. Sin embargo, hay otras zonas donde el avance es muy lento, como África Subsahariana.

Noventa países -el 63% de la población del planeta- conseguirán la equiparación de los géneros en primaria para el 2015, y más de 80 lo harán en secundaria (PNUD, 2002, pág. 22). Sigue siendo muy elevado el número de naciones que no proporcionan información.

Cumplimiento del ODM nº 3 (matriculación primaria femenina)	Nº PAÍSES	% POBLACIÓN MUNDIAL
Conseguido o siguen la pauta	90	63%
Muy atrasados o en retroceso	14	3%
Sin datos	64	19%

Fuente: PNUD (2002), pág. 24

La matriculación de niños, es un fenómeno que correlaciona con los ingresos económicos familiares y no con el país en donde se vive. Los hijos de las familias ricas del Sur, tienen la misma posibilidad de terminar la escuela que los niños del Norte. En Senegal, la matriculación de niños de 6 a 14 años más pobres es un 52% inferior a la de los niños más adinerados.

Cumplimiento del ODM nº 3 (número de países y matriculación secundaria femenina)		
CONSEGUIDO O SIGUEN LA PAUTA	MUY ATRASADOS O EN RETROCESO	SIN DATOS
81	20	67

Fuente: PNUD (2002), pág. 24

La disparidad de oportunidades también se presenta con relación al género: las familias de clase alta (en el Sur y en el Norte), envían a sus hijos, independientemente del sexo, a la escuela, mientras que las pobres dan prioridad a los varones. En India, la desproporción entre géneros es de sólo el 3% en los sectores pudientes, pero alcanza el 34% en los grupos marginados (PNUD, 2002, pág. 23).

En África Subsahariana 9 países están muy atrasados o han retrocedido en la consecución de esta meta. No hay datos de 15 países.

4 EVALUACIÓN DEL CUARTO OBJETIVO
Reducir la mortalidad infantil

ACORDADO EN:	METAS:
Conferencia Internacional sobre Población y Desarrollo. (Cairo, 1994)	Reducir en dos terceras partes la tasa de mortalidad de niños y niñas menores de cinco años. (1990, año de referencia)

Cada día mueren 30.000 niños por enfermedades tratables como neumonía, diarrea y malaria. Las causas son varias: precaria asistencia sanitaria, falta de agua potable, malnutrición y escasa educación de los padres.

Si se analiza la evolución de las tasas de mortalidad infantil en menores de cinco años[2], constatamos un progreso en la mayoría de las regiones. Sin embargo, el avance es lento. De seguir esta tendencia, no se alcanzará este objetivo en 2015. Ese año morirán 56 millones de niños más que lo que establece esta meta.

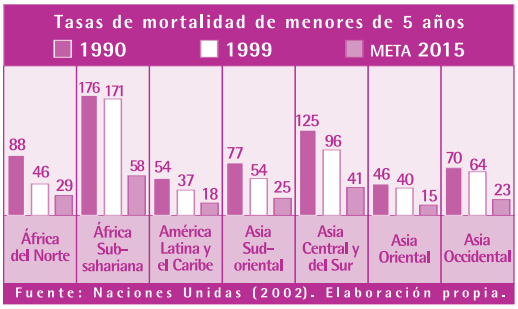

Fuente: Naciones Unidas (2002). Elaboración propia.

La lucha contra la pobreza y el acceso de las madres a la educación, son factores clave para salvar la vida de los niños. En 1995, en Haití, la mortalidad de niños menores de cinco años en los sectores más pobres, era de 163 por cada mil niños nacidos, y se reducía hasta 106 en las clases pudientes. Ese mismo año, en Colombia, morían 74 niños por cada mil nacidos en las familias donde las madres no tenían ningún tipo de formación, pero sólo 25 cuando la madre había tenido oportunidad de cursar estudios secundarios o superiores.

Cumplimiento del ODM nº 4 (reducción mortalidad infantil)	Nº PAÍSES	% POBLACIÓN MUNDIAL
Conseguido o siguen la pauta	85	24%
Muy atrasados o en retroceso	81	61%
Sin datos	2	1%

Fuente: PNUD (2002), pág. 24

En África Subsahariana, 37 países están muy atrasados o han retrocedido en la consecución de esta meta. Sólo 7 siguen la pauta.

[2]Tasa de mortalidad de menores de cinco años: probabilidad de morir entre el nacimiento y los cinco años de edad, expresada por cada 1.000 nacidos vivos.

5 EVALUACIÓN DEL QUINTO OBJETIVO
Mejorar la salud materna

ACORDADO Y REAFIRMADO EN:	METAS:
Conferencia Internacional sobre Población y Desarrollo. (Cairo, 1994) Cumbre Mundial sobre la Mujer. (Beijing, 1995)	Reducir en tres cuartas partes la tasa de mortalidad materna. (1990, año de referencia)

La tasa de mortalidad materna es definida como el número de mujeres que mueren cada año por causas relacionadas con el embarazo, por cada 100.000 niños nacidos vivos. Su reducción está vinculada con la atención sanitaria que se brinda durante la gestación y el parto.

Todos los años mueren más de medio millón de mujeres durante el embarazo y parto. En África Subsahariana, la probabilidad de que esto ocurra es de uno entre trece casos; en los países ricos es de uno entre más de cuatro mil.

No hay suficiente información para evaluar esta meta. Los datos disponibles son de 1995 y si se comparan con la información de 1990, se deduce que no se va a cumplir. África Oriental experimenta un retroceso alarmante.

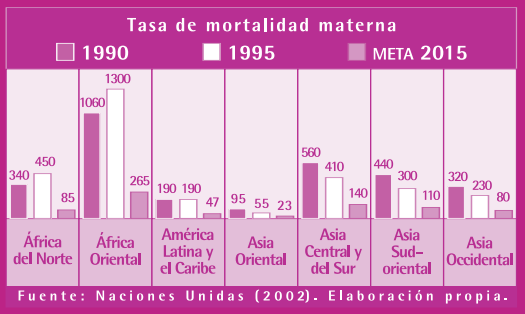

Fuente: Naciones Unidas (2002). Elaboración propia.

La proporción de partos asistidos por personal sanitario, se encuentra muy lejos del ideal, que consiste en que el 90% de los nacimientos esté coordinado por especialistas. Las regiones más atrasadas siguen siendo las marginadas.

PORCENTAJE DE NACIMIENTOS ATENDIDOS POR PERSONAL SANITARIO	1990	1999
África del Norte	42	64
África Subsahariana	40	42
América Latina y el Caribe	76	85
Asia Oriental y del Sudeste	49	69
Asia Central y del Sur	26	36
Asia Occidental	59	64

Fuente: Naciones Unidas (2002). Elaboración propia.

6 EVALUACIÓN DEL SEXTO OBJETIVO
Luchar contra el SIDA, el paludismo y otras enfermedades

ACORDADO EN:	METAS:
Conferencia Internacional sobre Población y Desarrollo. (Cairo, 1994)	A_ Frenar e invertir la expansión del SIDA. B_ Detener y empezar a reducir el paludismo y otras enfermedades importantes.

En 2001, 22 millones de personas habían muerto de SIDA, 40 millones estaban infectadas, y 13 millones de niños eran huérfanos por esta causa. El 90% de los enfermos vive en el Sur (75% en África Subsahariana). El SIDA está destruyendo estas naciones. En Botswana, un niño nacido hoy tiene una esperanza de vida de sólo 36 años, la mitad de lo que tendría si no existiera la enfermedad (PNUD, 2002, pág. 27).

El SIDA depara muchos desfíos. Mencionamos dos: el desigual acceso a los medicamentos (en África Subsahariana, el coste de los tratamientos por cada enfermo durante un año es de $300 dólares, más de la mitad del PNB per cápita regional), y la dificultad de seguir la evolución del SIDA en algunos países muy poblados (como China).

La falta de datos impide evaluar esta meta (la información más reciente es de 1999). Los expertos aseguran que salvo algunas excepciones, se ha conseguido poco o nada.

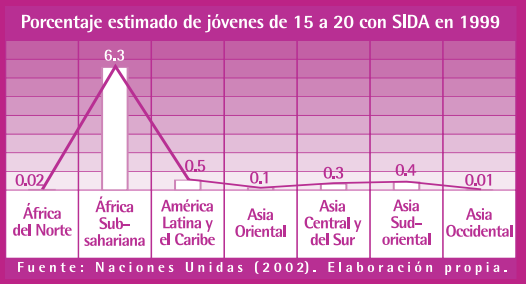

Cada año hay 300 millones de casos de paludismo (el 90% en África Subsahariana) y 60 millones de tuberculosis (2 millones mueren). Las medicinas que pueden evitar la muerte, están fuera del alcance de los pobres. Si no se introducen medidas eficaces, para el 2020, 1.000 millones de personas podrían enfermar de tuberculosis (35 millones morirían).

La investigación sanitaria está al servicio de los ricos. De los 1.223 fármacos que salieron al mercado entre 1975 y 1997, sólo el 1% se destinó contra epidemias tropicales.

7 EVALUACIÓN DEL SÉPTIMO OBJETIVO
Asegurar la sostenibilidad del medio ambiente

ACORDADO EN:	METAS:
Conferencia de las Naciones Unidas sobre Medio Ambiente y Desarrollo. (Río de Janeiro, 1992)	Reducir a la mitad el porcentaje de personas que carecen de agua potable. (1990, año de referencia)

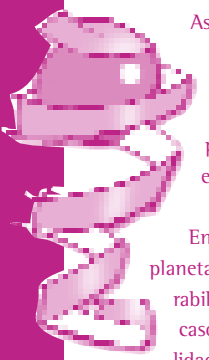

Asegurar la sostenibilidad significa, en gran medida, hacer un uso racional de los recursos naturales para satisfacer las necesidades actuales y futuras. Un punto clave de esta tarea es democratizar el acceso a los recursos, para que todas las personas puedan beneficiarse de ellos.

En 2000, 1.100 millones de personas (una de cada seis del planeta) no tenían agua potable, lo cual incrementa su vulnerabilidad sanitaria. Cada año se producen 4.000 millones de casos de diarrea que causan 2,2 millones de muertes, realidad que golpea a los pobres y, en especial, a los niños (PNUD, 2002, pág. 29).

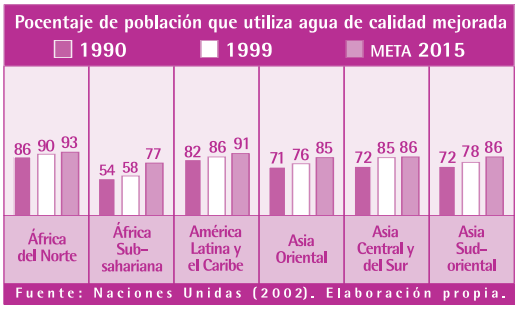

El porcentaje de la población mundial con acceso a fuentes de agua para beber, ha crecido en la década de 1990 pero a un ritmo menor del necesario en África Subsahariana y Asia Oriental. Si se mantiene este comportamiento, esta meta tampoco se alcanzará.

Cumplimiento del ODM nº 7 (proporción de población que utiliza agua de calidad mejorada)	Nº PAÍSES	% POBLACIÓN MUNDIAL
Conseguido o siguen la pauta	68	43%
Muy atrasados o en retroceso	25	32%
Sin datos	75	10%

Fuente: PNUD (2002), pág. 24

En África Subsahariana, 13 países están muy atrasados en la consecución de esta meta. No hay datos para 21 países.

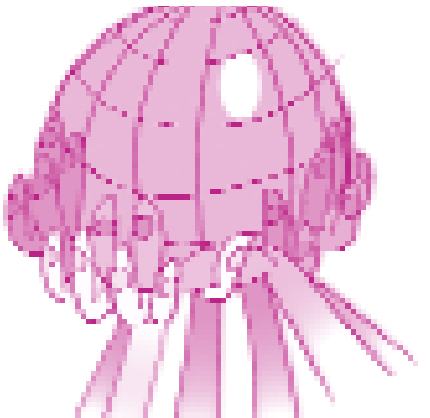

8 EVALUACIÓN DEL OCTAVO OBJETIVO
Fomentar una asociación mundial en pro del desarrollo

ACORDADO EN:	METAS:
Propuesta planteada en todas las Cumbres celebradas en el decenio de 1990.	Ofrecer asistencia internacional para el cumplimiento de los ODM.

Los desafíos que enfrenta hoy la humanidad exigen soluciones mancomunadas. El deterioro medioambiental y la creciente emigración -por citar dos ejemplos- no pueden ser resueltos por un solo actor, por muy poderoso que sea. Este es el espíritu que anima este objetivo: crear una alianza entre todos (países pobres y ricos, organismos internacionales, organizaciones civiles, empresariales, etc.), para potenciar el desarrollo humano.

Mejorar las condiciones de los pobres depende, en gran medida, de las decisiones que adopten sus países. El Sur no avanzará si sus autoridades priorizan los gastos militares sobre los sociales, si la corrupción se expande, y si el Estado de derecho y la democracia son frágiles.

Pero también existen decisiones internacionales que pueden favorecer el bienestar en el mundo, como una mayor y mejor cooperación internacional, y una política comercial y de inversiones coherente con las prioridades humanas. Vamos a estudiar la financiación necesaria para alcanzar los ODM y el rol de la Ayuda Oficial al Desarrollo (AOD).

MÁS AYUDA. Calcular el monto que urge para conseguir los ODM, entraña dificultades técnicas; sólo se puede hablar de valoraciones provisionales. Se estima que se necesitan entre 40.000 y 60.000 millones de dólares adicionales a los 51.000 millones que, por concepto de AOD, ya otorgan los países ricos.

Esta cantidad puede parecer desmedida, pero si los donantes hubieran cumplido el compromiso asumido en la década de 1970, de otorgar el 0,7% de su Producto Nacional Bruto (PNB) a la AOD, en el 2000 se habrían recaudado 170.000 millones de dólares; es decir, 120.000 millones más.

Alcanzar el 0,7% en un plazo de cinco años, representaría incrementar el gasto público de los países donantes, en promedio, sólo un 0,2%. Esto demuestra que los ODM son viables desde el punto de vista financiero.

AOD y ODM	Millones de dólares	Porcentaje medio respecto al PNB de los donantes
AOD en el 2001	51.000	0.22
AOD necesaria para cumplir los ODM	Entre 94.000 y 114.000	0.50

Nota: En 1990, los países ricos aportaban el 0,33% del PNB a la AOD.

Para movilizar los fondos necesarios, la ONU convocó la Conferencia Internacional para la Financiación del Desarrollo (Monterrey, 2002), que culminó con la firma del Consenso de Monterrey, un documento de 73 puntos plagado de buenas intenciones.

En el punto 42, se insta a los donantes a cumplir el 0,7%. Sin embargo, la UE sólo se comprometió a alcanzar como media el 0,39% en 2006 (en 1989 y 1990, la UE destinó el 0,45%). Por su parte, Estados Unidos ofreció aumentar su AOD del 0,10% al 0,15%.

Hay dinero. Lo que falla son las prioridades. En 2000 se destinaron 830.000 millones de dólares a gastos militares y 350.000 millones a tratar de impedir que los productos del Sur se vendan en los mercados del Norte.

Después de la Conferencia de Monterrey, la AOD sólo se incrementará en 12.000 millones de dólares por año a partir de 2006, quedando muy lejos de la cantidad requerida para cumplir los ODM.

12.000 millones de dólares es lo que el mundo gasta en cinco días en asuntos militares.

MEJOR AYUDA. No hay que preocuparse sólo por la cantidad de la AOD, sino también por su calidad, es decir, por que esté dirigida a favorecer la justicia y a satisfacer las necesidades de los más desfavorecidos. Dos indicadores ilustran la calidad de la ayuda: los recursos que se destinan a los Países Menos Adelantados (PMA), y el compromiso con los Servicios Sociales Básicos (SSB).

-PMA. Son los 49 países más pobres del mundo y tienen una población en conjunto de 700 millones. La lista de PMA se actualiza cada tres años, después de estudiar el comportamiento de distintas variables económicas y sociales como: ingreso per cápita, mortalidad infantil, esperanza de vida al nacer, analfabetismo e ingestión calórica. Los donantes se han comprometido a dirigir el 0,15% de su AOD a estas naciones, pero no han cumplido.

AOD dirigida a los PMA (% de la AOD sobre PNB de los donantes, 2000)	
Se aporta el...	0,05%
Se comprometieron con el...	0,15%

En 1990, los PMA recibían el 0,09% de la AOD.

-SSB. Son cuatro áreas fundamentales para potenciar el desarrollo humano: educación básica; salud básica; programas sobre población y salud reproductiva; y depuración y suministro de agua potable. Para financiar los SSB, se estableció el Compromiso 20/20, que es un acuerdo mutuo entre los donantes y receptores para destinar el 20% de la AOD (los donantes) y el 20% de los presupuestos nacionales (los receptores), a los SSB. Esta iniciativa, tampoco se ha ejecutado a cabalidad.

AOD dirigida a los SSB (% de la AOD bilateral sobre el PNB donantes, 2001)	
Se aporta el...	14%
Se comprometieron con el...	20%

La educación sólo capta el 3,7% de la AOD.
Según los ODM, debería estar recibiendo el 10%.

La cooperación internacional, entendida como un instrumento para potenciar una alianza global a favor del desarrollo, no está asumiendo el rol que le corresponde. De seguir esta conducta, este objetivo tampoco se alcanzará.

© AMYCOS, 2003
Calle Molinillo 1
09002 Burgos
www.amycos.org
info@amycos.org

¿Qué puedo hacer yo?

Estudiar con detalle el contenido de los ODM y las reivindicaiones de ONG internacionales, para decidir tomar parte activa en ellas. Una búsqueda por Internet nos basta para encontrar abundantes referencias sobre este tema.

Acompañamos una bibliografía básica. ¡ÁNIMO!

BIBLIOGRAFÍA BÁSICA:

INTERMÓN OXFAM (2002): La realidad de la ayuda 2002-2003. Madrid: Intermón Oxfam

NACIONES UNIDAS y Otros (2000): Un mundo mejor para todo. www.paris21.org/betterworld/spanish/home.htm

NACIONES UNIDAS (2002): Implementation of the United Nations Millennium Declaration. Report of the Secretary-General. Nueva York: Naciones Unidas.

PNUD (200-2003): Informe sobre desarrollo humano. Madrid: Mundiprensa.

ROMÁN, Erick (2002): Cooperación y desarrollo. Nueve preguntas sobre el tema. AMYCOS y Junta de Castilla y León. Colección CLIP Nº 2. Burgos. www.amycos.org

Editan:

AMYCOS es una organización no gubernamental que trabaja en el campo de la cooperación internacional. Nuestro objetivo es promover la justicia y el desarrollo integral y armónico del planeta, en especial, de sus zonas marginadas. Para alcanzar esta meta, trabajamos en tres áreas: 1) la sensibilización de los ciudadanos, tanto del Norte como del Sur, para que comprendan la importancia de sus actuaciones en el acontecer diario de nuestro planeta; 2) la presión democrática a los gobiernos y a los actores privados para que sus políticas sean responsables desde un punto de vista social y medioambiental; y 3) la ejecución de proyectos de desarrollo que buscan apoyar las iniciativas y las aspiraciones de las comunidades excluidas de Centroamérica.

Si quieres colaborar con nuestro trabajo u obtener más información, ponte en contacto con nosotros:
AMYCOS. Calle Molinillo 1. 09002 Burgos. Tel/Fax: 947 277121. http://www.amycos.org - email: info@amycos.org
COLECCIÓN "Me pregunto qué es..." Número 2. Año 2003. Depósito Legal: BU-603-2003. 1.000 ejemplares.
Ficha elaborada por Erick Román Sánchez. Coordinador de la colección: Ramón Alegre. Colabora: Junta de Castilla y León.
© Amycos Octubre 2003.

Quiero colaborar con AMYCOS

- ☐ Recibiendo información general de las actividades de AMYCOS
- ☐ Participando como voluntario/a
- ☐ Colaborando económicamente

DATOS PERSONALES

Nombre y apellidos _____

Entidad _____

Domicilio _____

nº_____ Portal_____ Piso_____ C.P._____ Población_____

_____ Provincia_____

e-mail_____ Tfno._____

Si desea hacer su aportación a través de **domiciliación bancaria**, le rogamos rellene estos datos:

Titular Cuenta_____

N.I.F._____ Banco o Caja_____

Dirección Bancaria_____

nº_____ C.P._____ Población_____

Código entidad_____ Código oficina_____

D.C._____ Cuenta_____

Aportación anual por un importe de_____euros

Firma del titular:

Cuenta para colaboraciones a través **de ingresos y transferencias:**
cc: **0182 / 7924 / 70 / 0200045995**