AMYCOS te presenta la exposición fotográfica **La realidad de un país del Sur; Redescubriendo Nicaragua**, con la que queremos rendir tributo a esta parte del mundo, que se ha convertido en todo un símbolo para nuestra organización.

Los primeros proyectos de cooperación que AMYCOS puso en marcha, allá por 1995, se llevaron a cabo en este país y aún hoy, doce años después, continúa siendo una referencia para nuestro trabajo.

Esta exposición recopila las mejores fotografías que varios socios y colaboradores de AMYCOS, han tomado durante nuestros viajes a Nicaragua.

La muestra se divide en varios apartados en los que presentamos distintos aspectos de la realidad de este país centroamericano: su gente, su cultura, su historia, su economía, su situación social y su relación con el resto del mundo.

Arte e información se unen en un mismo trabajo, para ayudarnos a comprender, de forma amena y colorista, la realidad de un país bello y lleno de vida, y, al mismo tiempo, empobrecido y con elevados índices de desigualdad.

Para AMYCOS, Nicaragua tiene un significado doble: constituye tanto la semilla como el fruto de nuestro trabajo de cooperación. Por eso te invitamos a que tú la redescubras con nosotros.

amycos
ORGANIZACIÓN NO GUBERNAMENTAL PARA LA COOPERACIÓN SOLIDARIA
www.amycos.org

Colabora
amycos juventud

Patrocina
cajacírculo

Guía Informativa

La realidad de un país del Sur

REDESCUBRIENDO NICARAGUA

amycos
ORGANIZACIÓN NO GUBERNAMENTAL PARA LA COOPERACIÓN SOLIDARIA
www.amycos.org

Contenidos de la guía
Alberto Cortes

Coordinación
de la Exposición
Erick Román Sánchez
Ramón Alegre

Diseño, edición y
maquetación
Ceres Comunicación Gráfica

Han colaborado
Maria Eugenia Bujanda
Nuria Iglesias
Verónica Ibáñez
Yolanda Alonso
Andrés R. Amayuelas
Emilio Madriz
Fran Moreno
Santiago Escribano

Fotografías
Emilio Madriz
Ramón Alegre
Santiago Escribano
Harpa Elín

Colaboran
CONGDCyL-Unidad territorial
de Burgos
Ayuntamiento de Burgos
Junta de Castilla y León
Caja Círculo
Instituto Municipal de Cultura
de la Ciudad de Burgos

Editan
Amycos & Amycos Juventud
C/Molinillo, 1 09002 Burgos
Teléfono/Fax: 947 277121
e-mail: info@amycos.org
www.amycos.org

Amycos
Reconocimiento - No comercial - Compartir igual: El material creado por un artista puede ser distribuido, copiado y exhibido por terceros si se muestra en los créditos. No se puede obtener ningún beneficio comercial y las obras derivadas tienen que estar bajo los mismos términos de licencia que el trabajo original.
La exposición se cede en calidad de préstamo a asociaciones, centros educativos y otros colectivos.

Para solicitar la exposición itinerante **"La realidad de un país del Sur; Redescubriendo Nicaragua"**, puedes hacerlo poniéndote en contacto con nosotros en la siguiente dirección:
AMYCOS Molinillo, 1 09002 Burgos (España) Tel: 947 277121 info@amycos.org

1. Redescubriendo Nicaragua

"La realidad de un país del Sur; Redescubriendo Nicaragua", es una exposición de fotografías y paneles informativos sobre Nicaragua que AMYCOS presenta a toda la ciudadanía.

Las fotografías de la exposición, además de su enorme calidad y belleza artística, son una manera distinta, colorida y amena de acercar la realidad de un país del Sur a la sociedad española.

En este caso, la muestra se dedica a Nicaragua, un país mágico y un verdadero símbolo para Amycos, porque fue en esas tierras donde empezó, en 1995, nuestra singladura como Organización No Gubernamental para la Cooperación Solidaria. Hoy en día, en Nicaragua se concentran la mayoría de los proyectos de desarrollo que ejecutamos, con el apoyo de la sociedad civil y de diferentes instituciones, tanto públicas como privadas.

La presente Guía Informativa es un complemento de la exposición titulada **"La realidad de un país del Sur; Redescubriendo Nicaragua"**. La Guía brinda datos básicos sobre Nicaragua que permiten una mayor compresión de este país. Se ofrecen pistas sobre su geografía, su historia, su cultura y su economía.

Esperamos que disfrutes la muestra y que la presente Guía te sea útil en el camino por redescubrir los países del Sur, en este caso, la hermosa, aunque empobrecida, Nicaragua.

Para empezar: ¿Qué sabes de Nicaragua?

Antes de disfrutar de la exposición fotográfica titulada **"La realidad de un país del Sur; Redescubriendo Nicaragua"**, te lanzamos el siguiente reto:
¿Te atreves a decirnos cuánto conoces de Nicaragua?
Para ello, a continuación haremos quince preguntas sencillas sobre Nicaragua.
¡Anda, anímate a responder! Y no te preocupes si te sientes inseguro en alguna respuesta porque a lo largo de esta guía te daremos datos que reforzarán tus conocimientos.
¡Suerte y adelante!

¿Qué sabes de Nicaragua?

1. Nicaragua está ubicada en:
- a América del Norte
- b América del Sur
- c América Central

2. Número de estaciones climáticas que tiene Nicaragua:
- a Dos: invierno (época de lluvias) y verano (época seca)
- b Cuatro: invierno, primavera, verano y otoño
- c Ninguna

3. Extensión territorial de Nicaragua:
- a 130.000 km²
- b 500.000 km²
- c 375.000 km²

4. Población de Nicaragua (aproximación):
- a 10 millones de habitantes
- b 40 millones de habitantes
- c 5 millones de habitantes

5. Característica actual que está transformando la estructura social y familiar en Nicaragua:
- a La migración de nicaragüenses a otros países
- b La guerra civil
- c Los constantes desastres naturales

6. Nombre del personaje histórico y año en que se descubrió Nicaragua:
- a Hernán Cortés en 1530
- b Cristóbal Colón en 1502
- c J. Sebastián Elcano en 1520

7. Nombre del país que colonizó Nicaragua y año de independencia de Nicaragua:
- a Inglaterra, 1855
- b Francia, 1833
- c España, 1821

8. Año de la primera intervención militar norteamericana en Nicaragua:
- a 1855
- b 1912
- c 1980

9. Nombre del caudillo nicaragüense que enfrentó la primera intervención norteamericana:
- a Subcomandante Marcos
- b Augusto César Sandino
- c Ernesto Che Guevara

10. Apellido de la familia que implantó una dictadura cruel en Nicaragua entre 1936 y 1979:
- a Noriega
- b Pinochet
- c Somoza

11. Nombre del actual presidente de Nicaragua:
- a Daniel Ortega
- b Arnoldo Alemán
- c Violeta Chamorro

12. Producto base de la alimentación nicaragüense:
- a Maíz
- b Trigo
- c Cebada

13. Instrumento musical representativo del folclore nicaragüense:
- a Guitarra
- b Piano
- c Marimba

14. Poeta nicaragüense que se considera el fundador del modernismo:
- a Pablo Neruda
- b Rubén Darío
- c Octavio Paz

15. Principal producto tradicional de exportación de Nicaragua:
- a Maíz
- b Banano
- c Café

Respuestas en la página 24

Playa del pacífico

2. Nicaragua y el Mundo

Nicaragua se encuentra en el continente americano, específicamente en el istmo centroamericano (América Central), que es el puente geográfico que une el Norte y Sur de América.

Nicaragua limita con Honduras al Norte y Costa Rica al Sur. Tiene dos costas bañadas por el Océano Pacífico al Oeste y el Mar Caribe al Este.

La Capital de Nicaragua es Managua. Otras ciudades importantes son: Granada, León, Masaya y Matagalpa.

Es un país tropical con un clima cálido: su temperatura se mantiene alrededor de los 30 grados centígrados todo el año. Sólo tiene dos estaciones climáticas: el llamado verano o período seco (de noviembre a abril), y el período de invierno o lluvioso (de mayo a octubre).

Nicaragua es el país más grande de América Central con 130.000 kilómetros cuadrados, de los cuales 121.000 son de tierra firme y 10.000 son lagos y lagunas.

Nicaragua es más grande que algunos países de Europa como Austria, Portugal, Hungría, Grecia, Bulgaria o la República Checa. Pero si lo comparamos con España, Nicaragua es un país relativamente pequeño ya que abarca un territorio equivalente al 25% de la extensión del Estado español.

Volcán San Cristóbal

Por sus características topográficas Nicaragua es conocida como la tierra de lagos y volcanes, pues tiene más de 15 lagos y lagunas, y 15 volcanes.

El principal lago es el de Nicaragua, llamado también Granada o Cocibolca por su nombre indígena. Tiene una superficie de 8.264 km^2. Esta inmensa masa de agua es uno de los pocos lugares en el mundo que alberga tiburones de agua dulce y se conecta al Mar Caribe por medio del Río San Juan (al Sur, en la frontera con Costa Rica).

En el caso de los volcanes el más famoso y conocido es el Momotombo, cuya última erupción fue en 1915. Se encuentra ubicado en el departamento de León, a la orilla del Lago Xolotlán.

Para conocer más sobre la geografía de Nicaragua

Información general: www.guiadelmundo.org.uy/cd/countries/nic/Menu.html
INCER, Jaime (1998): Geografía dinámica de Nicaragua. Managua: Editorial Hispamer.
WHEELOCK, Jaime et al. (2000): Desastres naturales de Nicaragua. Managua: Editorial Hispamer.
Sobre geografía de Nicaragua: http://es.wikipedia.org/wiki/Nicaragua#Geograf.C3.ADa
Sobre volcanes: www.ineter.gob.ni/geofisica/vol/volnic.html
Sobre lagos: www.edu.linkoping.se/Malfors/Malforshemsida/Nicahemsida/Espanol/latierraindex.htm

En familia

3. Nicaragua y su gente

Nicaragua tiene 5,3 millones de habitantes. El 56% de la población se concentra en las tierras bajas cerca de la costa del Océano Pacífico, donde están ubicadas sus principales ciudades.

El departamento de Managua, la capital, es el más habitado del país con más de 1,3 millones de personas, seguido por Matagalpa (centro Norte del país) y Chinandega (pacífico Norte), con poblaciones por encima de las 400.000 personas. León y Granada, departamentos con importante legado colonial, cuentan con 380.000 habitantes el primero y 200.000 el segundo.

En las regiones central y norte, zonas más montañosas del país, habita un 33% de los nicaragüenses, mientras que la región caribe acoge sólo el 11%.

Nicaragua es ante todo un país urbano, joven y con presencia de algunas comunidades indígenas.

En las últimas dos décadas, debido a la difícil situación económica y a los conflictos armados, cerca de un millón y medio de nicaragüenses ha tenido que abandonar su país para buscar mejores oportunidades fuera de su frontera.

Si sumamos la población que vive en Nicaragua a la de las comunidades nicaragüenses en el exterior, la población total oscila entre 6 y 7 millones de personas.

La realidad de la migración ha provocado un cambio significativo en la estructura social y familiar en Nicaragua ya que los que migran son jóvenes que dejan, en muchos casos, sus hijos al cuidado de los abuelos.

Indígena del Río Coco

El 54% de la población vive en zona urbana.
El 53% tiene menos de 18 años.
El 5% son indígenas representados por grupos como los *Misquitos, Sumos* y *Ramas*. Estos grupos se asientan en el Caribe nicaragüense.

Paisaje tropical

4. Nicaragua: ¿pobre o empobrecida?

Nicaragua no es un país pobre sino empobrecido. ¿Cuál es la diferencia? A continuación explicamos con más detalle esta afirmación:

- No es pobre porque cuenta con enormes riquezas naturales, culturales y con un pueblo trabajador.
- Es empobrecido porque su historia está plagada de guerras y conflictos, corrupción, políticas equivocadas y desastres naturales, acontecimientos que han pauperizado a su población.

Por ello, la sociedad nicaragüense es la segunda más empobrecida de todo el continente americano, detrás de Haití.

Dependiendo del tipo de medición de pobreza que se utilice ésta oscila entre 48% y 67%. Es decir, más de dos millones de personas viven bajo el flagelo de la pobreza. De este grupo, un 20% se encuentra en la extrema pobreza.

Como decíamos en el capítulo anterior, debido a la falta de oportunidades para obtener un ingreso decente, un millón y medio de nicaragüenses han tenido que salir del país para sobrevivir como emigrantes y, de esa forma, contribuir a la subsistencia de sus hogares. Los principales destinos son Estados Unidos, Costa Rica y El Salvador.

El 20% de mujeres adolescentes son madres y por lo general sin pareja estable.

El 31% de los nicaragüenses están desnutridos. Uno de cada tres niños tiene algún grado de desnutrición crónica y un 9% sufre desnutrición grave.

Sólo un 60% de los hogares recibe agua potable por tubería y un 71% tiene energía eléctrica.

Niña en el basurero de Managua "La Chureca"

Deslave del volcán Casitas que arrasó poblados enteros con motivo del huracán Mitch

5. Nicaragua y los desastres naturales

Un aspecto a destacar de la realidad nicaragüense es la importante actividad geológica que tiene este país, que se manifiesta en una gran cantidad de fenómenos naturales incluyendo terremotos, erupciones, tsunamis y huracanes.

Según estudiosos del tema, entre 1500 y 1999 se registraron más de 500 fenómenos que ocasionaron daños personales y materiales, entre los que destacamos:

190 terremotos	153 erupciones volcánicas	174 desastres climáticos

De todos los anteriores fenómenos naturales, 25 fueron de magnitud extrema, 11 de los cuales ocurrieron en el siglo XX.

Entre 1970 y 2000 murieron aproximadamente 14.000 personas como consecuencia de desastres naturales.

Uno de los eventos de mayor impacto en ese período es el terremoto que destruyó el centro de Managua el 23 de diciembre de 1972, el cual costó la vida a 10.000 personas y ocasionó daños evaluados en 800 millones de dólares. Todavía hoy, la ciudad capital sigue sin tener un centro urbano determinado.

Otra catástrofe de gran magnitud fue el Huracán Mitch, considerado el más dañino de la región Caribe desde el siglo XVIII. Azotó Centroamérica (especialmente Nicaragua y Honduras) en octubre de 1998.

La tragedia que provocó el Mitch consternó a todo el mundo y provocó una avalancha de solidaridad internacional. La sociedad española fue una de las que más ayuda brindó al pueblo nicaragüense. Podemos afirmar que el Mitch es el punto de inflexión que marca un antes y un después en el compromiso de nuestra sociedad con los pueblos del Sur.

Actividades de reforestación en poblado afectado por el huracán Mitch

El Mitch generó pérdidas directas estimadas en 1.262 millones de dólares y todavía no han podido precisarse las pérdidas indirectas (impacto en la producción y en la ecología) en toda Nicaragua.

Las frías estadísticas nos ayudan a comprender el sufrimiento individual y colectivo que soportó el pueblo nicaragüense como consecuencia del Mitch:

2.515 muertos	885 desaparecidos
867.752 damnificados	36.368 viviendas afectadas

Sin duda alguna, la presencia cíclica de desastres naturales en Nicaragua es uno de los factores que explican el empobrecimiento de este pueblo. Pero no es el único; en su historia encontramos otras respuestas. En el próximo punto nos detendremos a repasar la historia nicaragüense.

Imagen de satélite del Huracán Mitch

Para conocer más sobre el impacto del Huracán Mitch
www.reliefweb.int/library/documents/paho_hurr_6nicar.pdf

La capital del país, Managua

Una breve mirada a su historia

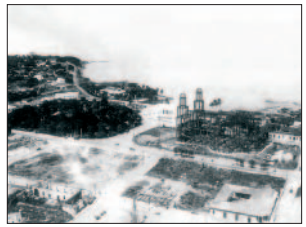

Palacio Nacional
El afrancesado Palacio Nacional, construido a finales del siglo XIX, en una fotografía de principios del siglo XX, cuando por las calles de Managua únicamente circulaban las famosas berlinas o coches de caballo. Sobre las calles aledañas al Palacio pasó, en enero de 1903, el primer automóvil llegado a la capital, un Q-Dion Bouton maniobrado por su propietario Teófilo Mauricio Sampson.

Día de elecciones
De esta fotografía no hay mayor referencia que la fecha 4 de noviembre de 1928 grabada a mano sobre ella. La casona esquinera funcionó como centro de votación. Por la fecha se deduce que se trata de la votación presidencial de la que resultó "ungido" el general José María Moncada, quien asumiera su mandato el 1 de enero de 1929.

Así fue Managua
La bulliciosa y colorida capital lucía así al concluir 1972. Alrededor de 57.000 de sus 80.000 edificios y casas quedaron destruidos o seriamente dañados. El 95% del comercio, 4 hospitales con 1.650 camas, la mayoría de los edificios gubernamentales, 956 aulas y los sistemas de agua, electricidad y telefonía se colapsaron.

La aciaga madrugada del 23 de diciembre la ciudad perdió más de 10.000 de sus 450.000 moradores. Managua también se había quedado sin alma. En la fotografía aparece aún en pie el amarillo Edificio Lang, casi en la intersección de la Avenida Bolívar y la Calle 15 de Septiembre. Un poco hacia atrás, la Basílica de San Antonio, en el barrio del mismo nombre.

Terremoto de 1931
El desplazamiento de la llamada falla sísmica del Estadio, en los perímetros de la vieja ciudad, ocasionó el terremoto de 1931 que, según el observatorio de Pasadena, California, tuvo una magnitud moderada de 5.5 grados en la escala Richter. Sin embargo, la superficialidad del movimiento telúrico y las edificaciones de adobe y taquezal acrecentaron la tragedia. Solamente el armazón de hierro de la Catedral Metropolitana en construcción, la Casa Pellas, el Club Social, el Palacio del Ayuntamiento y otros edificios particulares quedaron en pie.

Parque Darío
Situado sobre el costado oeste del Club Social de Managua el Parque Darío, que, junto al Parque Central (a la derecha), la Catedral Metropolitana y el Palacio Nacional, constituía el corazón de la ciudad.

El viejo casco urbano
Después de más de tres décadas el viejo casco urbano sigue esperando su rescate. La Casa Presidencial (abajo) frente al histórico Palacio de la Cultura y las ruinas de la Catedral Metropolitana.
A la derecha, el Centro Cultural Managua (antes Gran Hotel) y el anaranjado edificio de la Cancillería. Un poco más arriba, el antiguo Banco de América y la vieja pirámide del Crown Plaza, con su centro comercial.

Ruinas de León Viejo

6. Nicaragua y su historia

La historia de Nicaragua es extensa, agitada y tormentosa. En esta sección vamos a mostrarte algunos elementos claves que permiten entender mejor su situación actual.

Descubrimiento

Nicaragua fue descubierta en 1502 por Cristóbal Colón durante su cuarto viaje a lo que entonces se conocía como Nuevo Mundo.

La primera expedición terrestre la encabezaron Gil González Dávila y Andrés Niño. González entró en contacto con los caciques Nicoya y Nicaragua, iniciando la conquista y colonización del territorio. Los españoles fundaron León y Granada en 1524.

Época colonial

Nicaragua estuvo gobernada de 1527 a 1531 por Pedrarias Dávila, quien se caracterizó por su crueldad contra los indígenas.

En 1544 el territorio de Nicaragua se incorporó a la Capitanía General de Guatemala. Durante esta época el país disfrutaba de paz y prosperidad, aunque algunos piratas ingleses, como Francis Drake, intentaban invadir y saquear las poblaciones.

En el siglo XVIII los ingleses se aliaron con los indígenas misquitos y consolidaron su hegemonía en la zona del Caribe nicaragüense. El territorio de la Mosquitia o costa de los Mosquitos pasó a ser considerado colonia inglesa hasta 1860, fecha en que se reconoció la soberanía de Nicaragua sobre este territorio.

La Independencia y los primeros años de vida republicana

Los primeros brotes independentistas se iniciaron en 1811 en León, Granada y Rivas. Sin embargo, la independencia formal de España se declaró el 15 de septiembre de 1821.

En 1826 Manuel Antonio de la Cerda fue elegido primer Jefe del Estado de Nicaragua.

Desde el inicio, la vida política nicaragüense se caracterizó por el enfrentamiento entre los liberales, concentrados en la ciudad de León, y los conservadores, cuyo cuartel era Granada. Esta lucha llegó a su clímax cuando en 1855 arribó a Nicaragua (convocado por los liberales) el aventurero y esclavista estadounidense William Walker con un pequeño ejército de filibusteros. Walker ocupó Granada el 13 de octubre de 1855 y un año después se autoproclamó presidente de Nicaragua. Además, intentó adueñarse de las otras repúblicas centroamericanas para hacerlas estados esclavistas. Walker fue expulsado el 1 de marzo de 1857, tras una cruenta guerra en la que participaron ejércitos de los otros países de América Central.

Revolución Liberal e intervención norteamericana (1893-1934)

En 1893 llegó al poder el liberal José Santos Zelaya quien gobernó durante 16 años. Zelaya tenía como proyecto la construcción de un canal interoceánico utilizando la ruta del Río San Juan y el lago de Nicaragua. Sin embargo, Estados Unidos optó por construir el canal en Panamá. Este es el principio de una serie de desencuentros entre estos dos países, situación que dejará una importante huella en la historia nicaragüense.

En 1909 los Estados Unidos apoyaron una rebelión contra Zelaya quien renunció a la presidencia.

Adolfo Díaz asumió la presidencia con el apoyo de los Estados Unidos. Este último país interviene militarmente en Nicaragua en 1912.

Los americanos se mantuvieron en Nicaragua hasta 1925, pero volvieron un año después. A partir de ese momento los estadounidenses lucharon contra la guerrilla de Augusto César Sandino. Los marines se retiraron el 1 de enero de 1933, motivando a Sandino a firmar un acuerdo de paz con el presidente Juan Bautista Sacasa. Sin embargo, en 1934, Anastasio Somoza García, director de la Guardia Nacional, mandó a asesinar a Sandino.

La dictadura Somocista (1936-1979)

En 1936 Somoza García dio un golpe de Estado inaugurando así una sangrienta dictadura dinástica que gobernaría el país durante 43 años. Somoza, quien reprimió cruelmente cualquier manifestación en su contra, fue asesinado el 21 de septiembre de 1956 en un atentado perpetrado por el poeta Rigoberto López. El hijo mayor del dictador, Luis Somoza Debayle, lo sustituyó en el cargo.

En 1967 Anastasio Somoza Debayle, el hijo más joven del antiguo dictador, asumió la dirección del régimen. Se apoyó en la temida Guardia Nacional para mantenerse en el poder, cometiendo todo tipo de tropelías y violando los derechos humanos del pueblo nicaragüense.

A principios de 1978 Pedro Joaquín Chamorro, periodista y destacado opositor al régimen de Somoza, murió asesinado por la dictadura. El país entró en un periodo de violencia generalizada que desembocó en una guerra civil. Las fuerzas opositoras fueron lideradas por el Frente Sandinista de Liberación Nacional (FSLN), grupo guerrillero fundado a principios de los 60. El 17 de julio de 1979 Somoza abandonó el país.

Fiesta popular Nicaragüense. Romería de Santo Domingo.

La Revolución Sandinista (1979-1990)

El 19 de julio de 1979 triunfó la revolución. Los sandinistas encabezaron un Gobierno liderado por Daniel Ortega. Intentaron reactivar la economía pero, con el triunfo de Ronald Reagan en 1980, Estados Unidos se opuso a la política revolucionaria que había nacionalizado la banca y pretendía llevar a cabo una reforma agraria. Después de acusarle de abastecer a la guerrilla de El Salvador, el gobierno norteamericano inició un bloqueo económico a Nicaragua en 1981 y empezó a financiar a grupos armados antisandinistas. Se inició así una nueva guerra civil.

El gobierno sandinista se acercó a los intereses de la antigua Unión Soviética y Cuba, por lo que el enfrentamiento entre las dos superpotencias de entonces (Estados Unidos y la Unión Soviética), tuvo un nuevo escenario en el mapa mundial: América Central.

El apoyo popular a los sandinistas decreció a causa de la guerra, del servicio militar obligatorio y del deterioro económico.

En febrero de 1989 se logró un acuerdo que supuso el desmantelamiento de los grupos antisandinistas y la realización de reformas para garantizar elecciones libres en 1990.

Elecciones democráticas y neoliberalismo (1990-2006)

Elecciones 1990

Realizadas bajo la supervisión de observadores internacionales. La coalición antisandinista, apoyada por Estados Unidos, ganó las elecciones, por lo que Violeta Barrios de Chamorro, viuda de Pedro Joaquín Chamorro, fue elegida presidenta. Su gobierno impulsó la profesionalización del Ejército y la reforma monetaria. El alto índice de inflación descendió, pero el crecimiento permaneció estancado y la política económica neoliberal aumentó la pobreza y el desempleo.

Elecciones 1996

Arnoldo Alemán resultó ganador. Su gobierno se caracterizó por la corrupción generalizada y la profundización de la pobreza. En el año 2000 Alemán firmó un pacto con el expresidente Daniel Ortega para repartirse los puestos claves en los poderes del Estado. Hoy en día, Alemán está condenado por actos de corrupción. Sin embargo, se le dio Managua como cárcel, por lo que en la práctica se mueve con libertad e impunidad.

Elecciones 2001

Fue elegido presidente Enrique Bolaños. Su administración conllevó crecimiento y estabilidad económica, pero también se profundizó la polarización social, aumentando la concentración de la riqueza y la pobreza.

Elecciones 2006

La novedad de este proceso electoral fue la participación de cuatro fuerzas políticas. El escenario electoral atomizado favoreció el triunfo de Daniel Ortega, quien vuelve al poder 16 años después de su última administración. Las circunstancias han cambiado y Ortega hoy se presenta con un discurso menos radical y más pragmático. El reto ético de luchar contra el empobrecimiento de su pueblo es enorme. Dentro de unos años podremos valorar si Ortega colmó la esperanza de una sociedad trabajadora que ha sufrido lo indecible fruto de una historia azarosa.

Para conocer más sobre la historia de Nicaragua

Kinloch Tijerino, Frances (2006): Historia de Nicaragua (2ª Edición). Managua, IHNCA-UCA.

Actuación del grupo de folclore Sacuanjoche, apoyado por Amycos a través de la Fundación CICO

7. Nicaragua y su cultura

Gastronomía nicaragüense

La base fundamental de la alimentación nicaragüense es el maíz. Su amplio uso y derivados constituyen la herencia culinaria legada por las antiguas culturas indígenas existentes en la zona. Este hecho explica la gran familiaridad entre la comida típica nicaragüense y la de los países vecinos.

El maíz tiene una infinidad de usos. Es base para bebidas tradicionales como la *Chicha* y el *Pinol*; platos fuertes como el *Nacatamal*, el *Indio Viejo* y la *Sopa de Albóndiga;* y postres como el *Atolillo* y el *Perrereque*.

En la actualidad la comida tradicional de la población consiste en combinar varios ingredientes en un mismo plato y consumirlos simultáneamente. Es habitual que sean platos combinados de arroz, huevos, queso, frijoles y ensaladas de repollo, tomate y cebolla aderezadas con vinagre de plátano.

La música y bailes típicos nicaragüenses

La música tradicional y danza folclórica nicaragüense nacen de la fusión de elementos propios de la cultura de pueblos indígenas, colonos europeos y pueblos africanos. Por zonas geográficas podemos apuntar lo siguiente:

Pacífico

Se dio una mezcla creativa entre lo indígena y lo español dando lugar a danzas y músicas folclóricas vistosas y diversas. Las más conocidas son el *Toro Huaco* y *El Güegüense* o *Macho Ratón*.

Masaya

Las danzas tienen una identidad mestiza. Representan un galanteo entre hombres coquetos y mujeres laboriosas de movimientos suaves. La música es un rasqueo de guitarra acompañado por el instrumento representativo del folclore en Nicaragua: la marimba de madera.

Norte y Centro

Se observa la herencia europea de las colonias españolas y alemanas asentadas en la región. Aquí son representativas las *polcas* y *mazurcas*.

Caribe

Prevalecen las danzas y sonidos africanizados, aunque las tribus indígenas también hacen su aporte. El ritmo y baile representativo es el *Palo de Mayo*, con un ritmo de percusión muy energético, con el que los bailarines contornean sus cuerpos con movimientos de gran intensidad sensual.

Durante las fiestas patronales y regionales son típicos los grupos filarmónicos o *chicheros*. Sus integrantes tocan dos o tres trompetas, un clarinete, un trombón y, en la percusión, bombo, platillo y redoblante. La música que interpretan es enérgica y pegadiza.

Creadores de música actual

Grandes creadores de la actual música folclórica nicaragüense son los hermanos Mejía Godoy y don Otto de la Rocha.

La resistencia contra la dictadura de los Somoza y la defensa de la revolución favorecieron los ritmos de *nueva trova* y *nueva canción latinoamericana*. Destacan en este género el *Dúo Guardabarranco*, compuesto por los hermanos Katia y Salvador Cardenal, y la intérprete Norma Elena Gadea.

En tiempos más recientes han surgido nuevas corrientes musicales que incluyen el *rock alternativo* y el *rap de protesta*, muy populares entre la juventud nicaragüense. Entre los más conocidos se ubican el grupo *Perrozompopo* y también el cantautor rockero Alejandro Mejía.

Las letras

Nicaragua es un país de tradición literaria. En épocas coloniales se popularizó la creación teatral *El Güegüense* o *Macho Ratón*. El título de la obra, de autor anónimo, proviene de su personaje principal, *el Güegüense*, que a su vez se deriva del vocablo indígena huehue, que significa viejo. El Güegüense se vale de su aguda astucia para engañar y ridiculizar a las autoridades coloniales españolas. Esta pieza teatral fue recientemente declarada *Obra Maestra del Patrimonio Oral e Inmaterial de la Humanidad* por la UNESCO, porque representa una forma de resistencia indígena pacífica ante la imposición colonial extranjera.

El autor más importante de la literatura nicaragüense es el poeta Rubén Darío (1867-1916), reconocido en el mundo hispanohablante como uno de los fundadores del Modernismo. Su obra es amplia y fue traducida a varios idiomas. Se pueden destacar las siguientes obras: *Azul, Prosas Profanas y Cantos de Vida y Esperanza*.

Otros poetas y escritores nicaragüenses destacados son: Salomón de la Selva (1893-1958), Alfonso Cortés (1893-1969), Pablo Antonio Cuadra (1912-2002), José Coronel Urtecho (1906-1994) y Carlos Martínez Rivas (1924-1998). En la actualidad, los autores más conocidos internacionalmente son Ernesto Cardenal (1925), Gioconda Belli (1948) y Sergio Ramírez (1942).

Para conocer más sobre la cultura de Nicaragua
www.vianica.com www.dariana.com www.sergioramirez.com www.giocondabelli.com

Mercado de frutas, muy abundantes por el clima tropical

Hamacas artesanas, puesto de venta en carretera

8. Nicaragua y su economía

Nicaragua ha experimentado un período de recuperación económica desde mediados de la década de 1990, interrumpido por la devastación causada por el Huracán Mitch (1998), pero que ha continuado después del año 2000. Lamentablemente, esta recuperación económica no se ha visto reflejada en una mejora de la calidad de vida de los nicaragüenses.

Los mercados para los productos de Nicaragua son Estados Unidos y el resto de los países de Centroamérica. En los últimos años los principales bienes son los siguientes:

Agropecuarios	Industriales
Azúcar	Alimentos y bebidas
Ajonjolí	Textiles y confecciones
Mariscos	Calzado
Carne y ganado vacuno en pie	Productos de madera y químicos

Aparte de estas actividades hay un significativo crecimiento del turismo y de las remesas familiares (dinero que envían los nicaragüenses residentes en el exterior a sus familiares en Nicaragua).

La industria manufacturera y la construcción, sectores que en conjunto representan

más del 20% del producto total, crecieron a un ritmo superior al promedio de la economía.

La expansión de la producción industrial manufacturera se sustentó en la producción de textiles y vestuario, alimentos, bebidas y rones, tabaco, productos de madera y productos no metálicos y químicos.

En el sector de la construcción la actividad fue impulsada por la inversión privada en los ámbitos comercial, industrial y residencial. Por su parte, las actividades agropecuarias mostraron un crecimiento por el aumento de la producción de granos básicos (maíz y frijol), el incremento significativo de las exportaciones de ganado a México y Centroamérica, y por la recuperación de la producción camaronera y de la captura de pescado.

El conjunto de las actividades de servicios genera el 50% del PIB. Los sectores más dinámicos son el comercio, el turismo, los servicios financieros, el transporte y las telecomunicaciones.

En el año 2004 los cuatro principales productos tradicionales de exportación eran (mencionados en orden de importancia): café, carne, mariscos, y oro.

Para conocer más sobre la economía de Nicaragua
www.eclac.org/publicaciones/Mexico/4/LCMEXL734/L734.pdf

La educación infantil, un pilar del desarrollo

9. El futuro de Nicaragua

Hemos hecho un rápido recorrido por Nicaragua: su historia, su cultura y su gente. Hoy, gracias a la exposición **"La realidad de un país del Sur; Redescubriendo Nicaragua"**, conoces más sobre este bello y mágico país.

Podemos concluir que los desafíos de esta sociedad son enormes. Pero el principal reto es, sin duda alguna, garantizar mejores opciones de vida a su población.

Para alcanzar esta meta en el horizonte inmediato surgen algunas líneas de trabajo que a continuación resumimos:

- **Diversificar las actividades económicas sostenibles y respetuosas con el medio ambiente para generar más y mejores empleos para sus ciudadanos.**
- **Lograr que los beneficios de la actividad económica lleguen a toda la población nicaragüense, por medio de empleos de calidad y servicios sociales eficientes.**
- **Luchar contra la corrupción y establecer prioridades sensatas en el gasto público, aumentando la inversión social y reduciendo gastos superfluos, como el que consume el ejército.**
- **Ampliar y mejorar la cooperación internacional para ejecutar proyectos de desarrollo pertinentes a las necesidades nicaragüenses y para acercar la realidad de este país a los intereses y decisiones de los ciudadanos y de las administraciones españolas.**

Gracias por acompañarnos en esta exposición.
Nos despedimos con un hermoso poema de Ruben Darío titulado Nicaragua.

NICARAGUA

Madre que dar pudiste de tu vientre pequeño
Tantas rubias bellezas y tropical tesoro
Tanto lago de azures, tanta rosa de oro,
Tanta paloma dulce, tanto tigre zahareño.

Yo te ofrezco el acero en que forjé mi empeño,
La caja de armonía que guarda mi tesoro
La peaña de diamantes del ídolo que adoro
Y te ofrezco mi esfuerzo y mi nombre y mi sueño.

Autor: Rubén Darío
Poeta nicaragüense
(1867-1916)

Zahareño significa indomesticable, irreductible.
Peaña o peana significa base o pedestal que sostiene alguna cosa como una estatua.

Anexos

La siguiente información sobre Nicaragua y España no es de carácter comparativo, dadas las diferentes historias y realidades de ambos países, sino que se aporta solamente a efectos informativos.

DATOS BÁSICOS NICARAGUA Y ESPAÑA

	NICARAGUA	ESPAÑA
Territorio	129.494 km²	505.811 km²
Población (en millones)	5,5 (más 1,5 en el exterior)	44,7
Porcentaje de la población que vive con menos de un dólar al día	45%	No es un problema significativo
Porcentaje de la población con acceso a agua potable	60 %	98 %
Esperanza de vida al nacer	70 años	82 años
Tasa de mortalidad infantil por cada mil niños nacidos (0-1 año)	30	4
Porcentaje de niños con desnutrición grave	10 %	No es un problema significativo
Nivel de alfabetización	67 %	97 %
Desempleo (tasa de paro)	12 %	8 %
PIB nominal	5.369 millones de dólares	1.216 billones de dólares
Ingreso por habitante nominal	900 dólares	29.000 dólares
Índice de Gini (cuanto más cercano a 1, más desigual es la sociedad)	0,603	0,325
Remesas (dinero que remiten los emigrantes a su país de origen)	650 millones de dólares	No recibe remesas de forma significativa

RESPUESTAS A LAS PREGUNTAS DE LA SECCIÓN: ¿QUÉ SABÉS DE NICARAGUA?
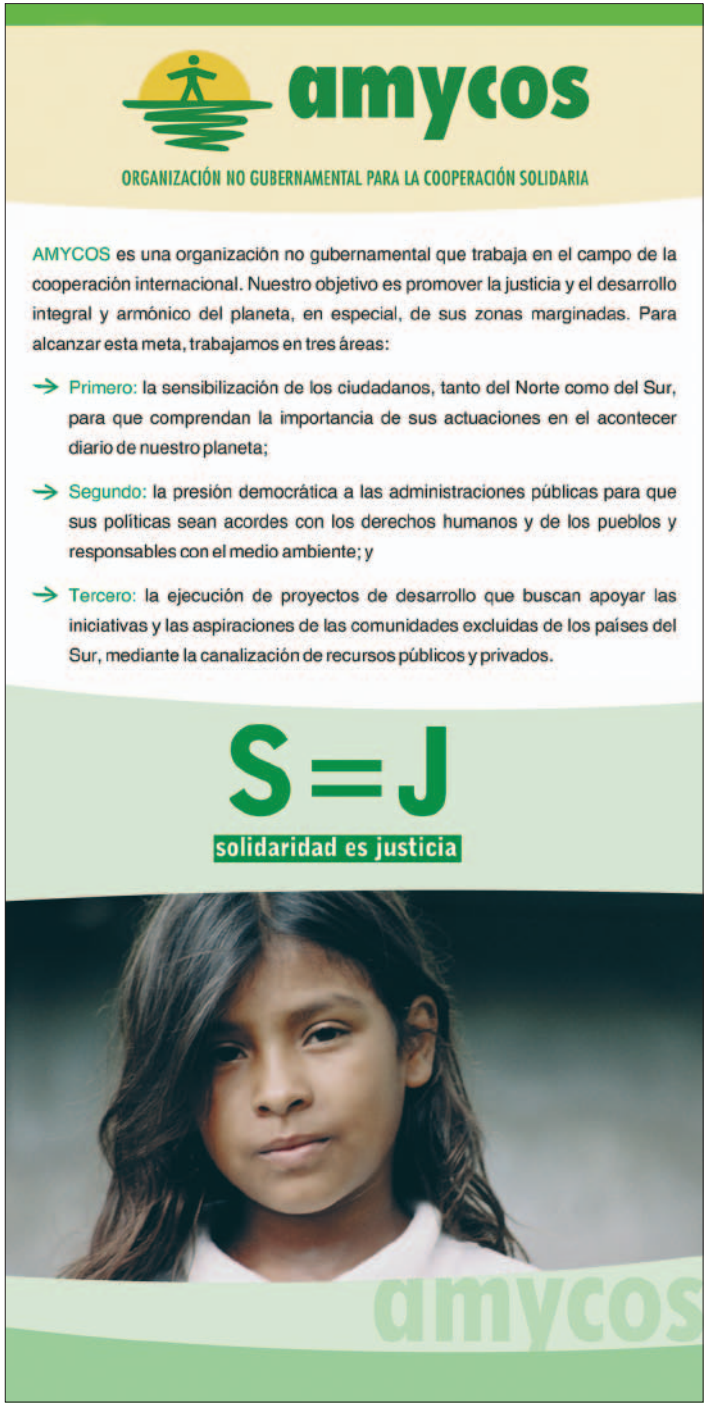
1 c	4 c	7 c	10 c	13 c
2 a	5 a	8 b	11 a	14 b
3 a	6 b	9 b	12 a	15 c